

勞動部 函

地址：24219新北市新莊區中平路439號南棟11樓
承辦人：楊明璟
電話：8995-6666#8221
電子信箱：oshymc11@osha.gov.tw

受文者：中華民國全國建築師公會

發文日期：中華民國112年4月6日
發文字號：勞職授字第1120201380號

速別：普通件

密等及解密條件或保密期限：

附件：如主旨 (0201380A00_ATTCH1.pdf、0201380A00_ATTCH2.pdf、0201380A00_ATTCH3.pdf、0201380A00_ATTCH4.pdf)



主旨：修正「推動職業安全衛生優良工程金安獎選拔作業要點」第三點、第四點及第六點格式一至格式三、第七點附表一、附表二，並自即日生效。

說明：

- 一、為使旨揭獎項之選拔與公開表揚相關作業更臻完善，特修正本要點。
- 二、本要點修正規定與修正對照表電子檔已置於本部職業安全衛生署之「優良工程金安獎資訊管理系統」（網址：<https://gsc.osha.gov.tw/>），請自行瀏覽、下載及轉知所屬。

正本：行政院各部會行總處署、各縣市政府（含各直轄市及金門、連江兩縣）、臺灣區綜合營造業同業公會、中華民國工程技術顧問商業同業公會、中華民國不動產開發商業同業公會全國聯合會、中華民國全國建築師公會、中華民國土木技師公會全國聯合會、中華民國結構工程技師公會全國聯合會、社團法人臺灣營造工程協會、臺北市勞動檢查處、新北市政府勞動檢查處、桃園市政府勞動檢查處、臺中市勞動檢查處、臺南市職安健康處、高雄市政府勞工局勞動檢查處、經濟部加工出口區管理處、國家科學及技術委員會新竹科學園區管理局、國家科學及技術委員會中部科學園區管理局、國家科學及技術委員會南部科學園區管理局、營造業北區職業安全衛生促進會、營造業中區職業安全衛生促進會、營造業南區職業安全衛生促進會

副本：法源資訊股份有限公司(含附件)、勞動部職業安全衛生署北區職業安全衛生中心



理事長	會務常務理事	財務常務理事	主任委員	秘書長	秘書	承辦人

全國建築師公會	
收文第	112年4月7日 0723 號

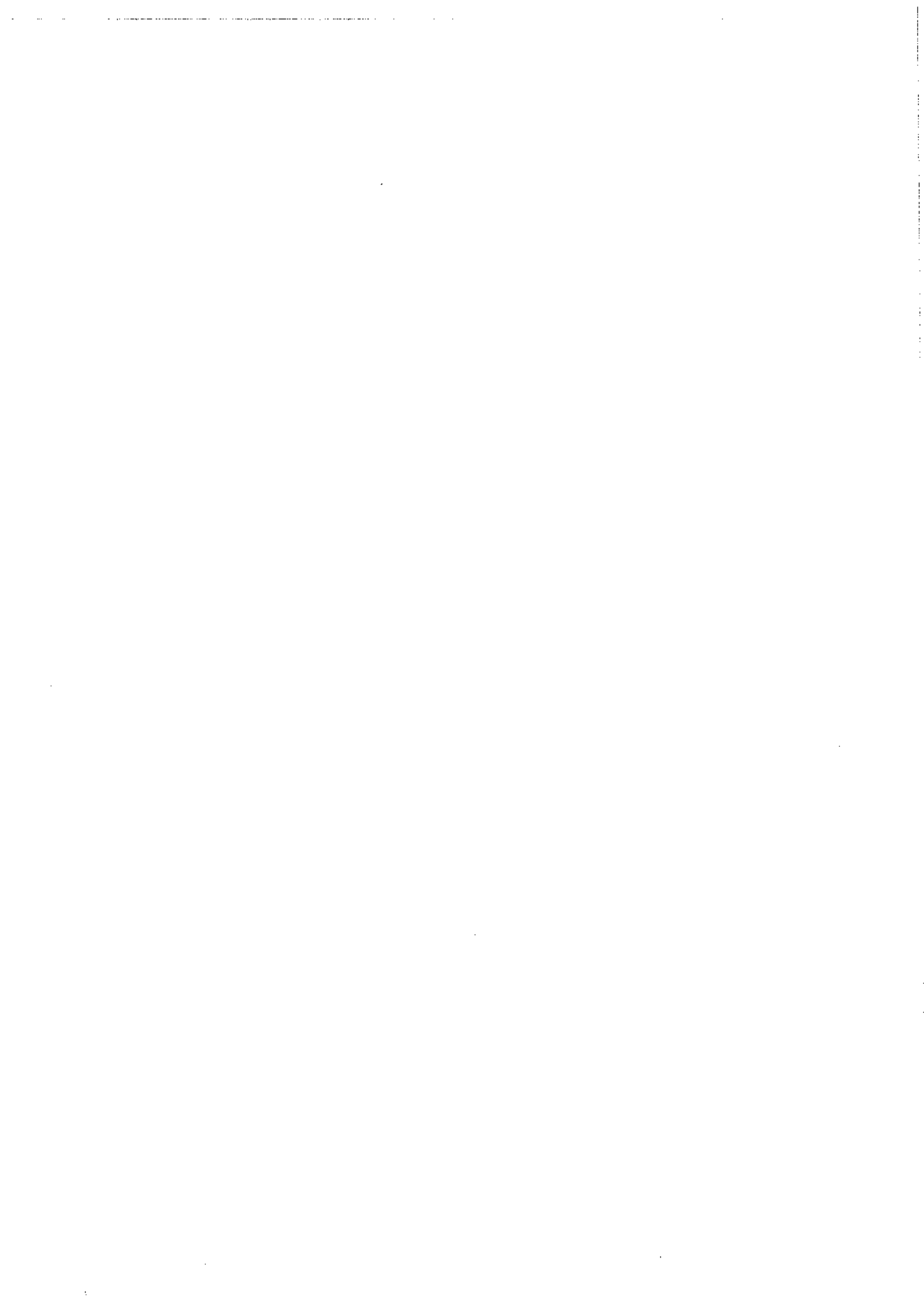

勞動部 函

地址：24219新北市新莊區中平路439號南
棟11樓

承辦人：楊明璟

電話：8995-6666#8221

電子信箱：oshymc11@osha.gov.tw

受文者：中華民國全國建築師公會

發文日期：中華民國112年4月6日

發文字號：勞職授字第1120201380號

速別：普通件

密等及解密條件或保密期限：

附件：如主旨 (0201380A00_ATTCH1.pdf、0201380A00_ATTCH2.pdf、
0201380A00_ATTCH3.pdf、0201380A00_ATTCH4.pdf)

主旨：修正「推動職業安全衛生優良工程金安獎選拔作業要點」
第三點、第四點及第六點格式一至格式三、第七點附表
一、附表二，並自即日生效。

說明：

- 一、為使旨揭獎項之選拔與公開表揚相關作業更臻完善，特修正本要點。
- 二、本要點修正規定與修正對照表電子檔已置於本部職業安全衛生署之「優良工程金安獎資訊管理系統」（網址：
<https://gsc.osha.gov.tw/>），請自行瀏覽、下載及轉知所屬。

正本：行政院各部會行總處署、各縣市政府（含各直轄市及金門、連江兩縣）、臺灣區綜合營造業同業公會、中華民國工程技術顧問商業同業公會、中華民國不動產開發商業同業公會全國聯合會、中華民國全國建築師公會、中華民國土木技師公會全國聯合會、中華民國結構工程技師公會全國聯合會、社團法人臺灣營造工程協會、臺北市勞動檢查處、新北市政府勞動檢查處、桃園市政府勞動檢查處、臺中市勞動檢查處、臺南市職安健康處、高雄市政府勞工局勞動檢查處、經濟部加工出口區管理處、國家科學及技術委員會新竹科學園區管理局、國家科學及技術委員會中部科學園區管理局、國家科學及技術委員會南部科學園區管理局、營造業北區職業安全衛生促進會、營造業中區職業安全衛生促進會、營造業南區職業安全衛生促進會

副本：法源資訊股份有限公司(含附件)、勞動部職業安全衛生署北區職業安全衛生中心

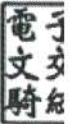

(含附件)、勞動部職業安全衛生署中區職業安全衛生中心(含附件)、勞動部職業安全衛生署南區職業安全衛生中心(含附件)、勞動部職業安全衛生署職業安全組(含附件)

電 2023/04/07
交 換 章



泉

訂

線



推動職業安全衛生優良工程金安獎選拔作業要點 第三點、第四點及第六點格式一至格式三、第七點 附表一、附表二修正總說明

推動職業安全衛生優良工程金安獎選拔作業要點(以下簡稱本要點自九十六年二月一日生效後，期間歷經多次修正，最近一次生效日期為一百一十一年四月十五日，迄今已辦理十六屆，為選拔與公開表揚推動職業安全衛生優良工程金安獎，以激勵工程落實安全衛生管理，提升施工安全文化，建立完整標準作業程序及預防職業災害。

一百一十二年起持續提升國內優良工程之施工安全衛生設施及管理水準，另對於民間工程參選組別改以主體工程之契約金額進行分類，並納入未達新臺幣二億元之工程，爰修正本要點，其修正重點如下：

- 一、為使本要點就參選工程有一致性標準，並鼓勵中小型民間工程參選，民間工程組改以主體工程之契約金額為分類標準，A組為新臺幣(以下同)十億元以上、B組為二億元以上未達十億元，並新增未達二億元之工程且列為C組。(修正規定第三點)
- 二、公共工程參加工程類選拔條件，就罰鍰處分合計金額修正為新臺幣一百五十萬元以上，及民間工程組所訂參選工程之進度累計，原規定須達百分之七十酌予調整為百分之五十。(修正規定第四點)

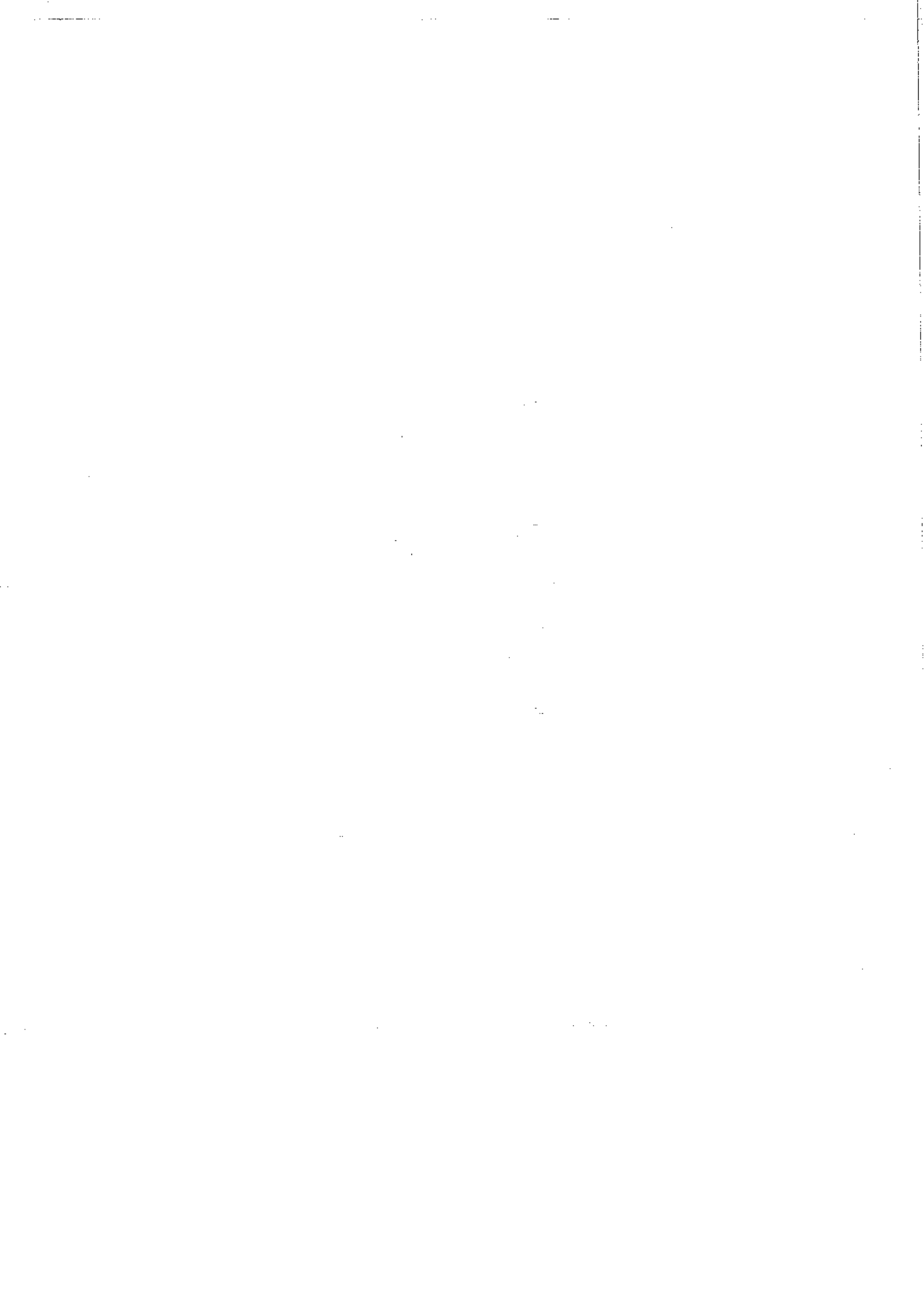

推動職業安全衛生優良工程金安獎選拔作業要點

第三點、第四點修正對照表

修正規定	現行規定	說 明
<p>三、公共工程類及民間工程類（以下簡稱工程類）之選拔，依工程主辦機關（業主）之屬性與工程規模，區分為下列組別：</p> <p>（一）公共工程組：</p> <p>1. A組：工程機關為中央機關或所屬公立學校、公營事業，其契約金額達新臺幣十億元以上。</p> <p>2. B組：工程機關為中央機關或所屬公立學校、公營事業，其契約金額達新臺幣二億元以上，未達新臺幣十億元。</p> <p>3. C組：工程機關為中央機關或所屬公立學校、公營事業，其契約金額未達新臺幣二億元。</p> <p>4. D組：工程機關為地方機關或所屬公立學校、公營事業，其契約金額達新臺幣十億元以上。</p> <p>5. E組：工程機關為地方機關或所屬公立學校、公營事業，其契約金額達</p>	<p>三、公共工程類及民間工程類（以下簡稱工程類）之選拔，依工程主辦機關（業主）之屬性與工程規模，區分為下列組別：</p> <p>（一）公共工程組：</p> <p>1. A組：工程機關為中央機關或所屬公立學校、公營事業，其契約金額達新臺幣十億元以上。</p> <p>2. B組：工程機關為中央機關或所屬公立學校、公營事業，其契約金額達新臺幣二億元以上，未達新臺幣十億元。</p> <p>3. C組：工程機關為中央機關或所屬公立學校、公營事業，其契約金額未達新臺幣二億元。</p> <p>4. D組：工程機關為地方機關或所屬公立學校、公營事業，其契約金額達新臺幣十億元以上。</p> <p>5. E組：工程機關為地方機關或所屬公立學校、公營事業，其契約金額達</p>	<p>有關民間工程之組別，修正依主體工程之契約金額規模予以分組，另為鼓勵中小型工程參選，新增參選條件為主體工程之契約金額未達新臺幣二億元者，爰修正第二款第一日至第三日。</p>

新臺幣二億元以上，未達新臺幣十億元。

6. F組：工程機關為地方機關或所屬公立學校、公營事業，其契約金額未達新臺幣二億元。

(二)民間工程組：

1. A組：主體工程之契約金額達新臺幣十億元以上。

2. B組：主體工程之契約金額達新臺幣二億元以上，未達新臺幣十億元。

3. C組：主體工程之契約金額未達新臺幣二億元。

新臺幣二億元以上，未達新臺幣十億元。

6. F組：工程機關為地方機關或所屬公立學校、公營事業，其契約金額未達新臺幣二億元。

(二)民間工程組：

1. A組：民間工程符合下列情形之一者：

(1)建築物高度在八十公尺以上之建築工程。

(2)開挖深度達十八公尺以上，且開挖面積達五百平方公尺之建築工程。

(3)模板支撐高度七公尺以上，面積達三百三十平方公尺之建築工程。

2. B組：非屬前目規定之民間工程，其主體工程之契約金額達新臺幣十億元以上。

3. C組：非屬第一目規定之民間工程，其主體工程之契約金

	<p>額達新臺幣二億元以上，未達新臺幣十億元。</p>	
<p>四、公共工程及民間工程符合下列條件者，得參加工程類選拔： (一)公共工程組： 1. 工程契約金額達新臺幣二億元以上之工程，依工程機關核定之施工進度表計算，其工程進度累計至參選年度三月三十一日止，達百分之三十以上，未達百分之八十。 2. 工程契約金額未達新臺幣二億元之工程，依工程機關核定之施工進度表計算，其工程進度累計至參選年度三月三十一日止，達百分之二十以上，未達百分之八十。 3. 施工期間工作場所未發生工作者死亡災害、一次災害致三人以上發生失能傷害或因氮、氧、氟化氫、光氣、硫化氫、二氧化硫等化學物質外洩致一人以上住院治療之重大職業災害。 4. 施工廠商、設</p>	<p>四、公共工程及民間工程符合下列條件者，得參加工程類選拔： (一)公共工程組： 1. 工程契約金額達新臺幣二億元以上之工程，依工程機關核定之施工進度表計算，其工程進度累計至參選年度三月三十一日止，達百分之三十以上，未達百分之八十。 2. 工程契約金額未達新臺幣二億元之工程，依工程機關核定之施工進度表計算，其工程進度累計至參選年度三月三十一日止，達百分之二十以上，未達百分之八十。 3. 施工期間工作場所未發生工作者死亡災害、一次災害致三人以上發生失能傷害或因氮、氧、氟化氫、光氣、硫化氫、二氧化硫等化學物質外洩致一人以上住院治療之重大職業災害。 4. 施工廠商、設</p>	<p>為鼓勵即使曾因疏失受罰工程但積極持續改善者，仍有參選機會，爰修正第一款第四目規定罰鍰處分合計金額為新臺幣一百五十萬元以上；另，民間工程原參選資格規定應達百分之七十以上，因實地評審時，常已完工，減低參選意願，為鼓勵民間工程積極參選，將參選工程施工進度累計，向下調整為百分之五十以上。</p>

計單位、專案管理廠商、監造單位及相關承攬人就該工程於參選年度(參選前一年三月一日至當年二月底)未曾因違反職業安全衛生法或勞動檢查法規定，經勞動檢查機構處以全部停工或部分停工合計三次以上、或罰鍰處分金額合計新臺幣一百五十萬元以上，且受處分件次與檢查次數之比率達百分之二十。

5. 參選年度前五年內未曾獲得優良工程金安獎或公共工程金安獎。

(二) 民間工程組：

1. 依業主核定之施工進度表計算，其工程進度累計至參選年度三月三十一日止，達百分之五十以上，或於參選年度第一季完工者。

2. 符合前款第三目至第五目之規定。

計單位、專案管理廠商、監造單位及相關承攬人就該工程於參選年度(參選前一年三月一日至當年二月底)未曾因違反職業安全衛生法或勞動檢查法規定，經勞動檢查機構處以全部停工或部分停工合計三次以上、或罰鍰處分金額合計新臺幣七十五萬元以上，且受處分件次與檢查次數之比率達百分之二十。

5. 參選年度前五年內未曾獲得優良工程金安獎或公共工程金安獎。

(二) 民間工程組：

1. 依業主核定之施工進度表計算，其工程進度累計至參選年度三月三十一日止，達百分之七十以上，或於參選年度第一季完工者。

2. 符合前款第三目至第五目之規定。

第六點格式一修正對照表

修正規定

格式一：優良工程金獎公共工程組推（自）薦表

工程名稱	
自薦或推薦單位	單位名稱： 連絡人姓名及職稱： 連絡地址： 連絡電話：() E-mail： 傳真電話：()
主辦機關	機關名稱： 連絡人姓名及職稱： 連絡地址： 連絡電話：() E-mail： 傳真電話：()
代辦機關 (如有以代辦機關為評審對象，無可免)	機關名稱： 連絡人姓名及職稱： 連絡地址： 連絡電話：() E-mail： 傳真電話：()
設計單位 (如無或無參加意願可免)	單位名稱： 統一編號： 連絡人姓名及職稱： 連絡地址： 連絡電話：() E-mail： 傳真電話：()
專業管理廠商 (如無或無參加意願可免)	單位名稱： 統一編號： 連絡人姓名及職稱： 連絡地址： 連絡電話：() E-mail： 傳真電話：()
監造單位 (第2家以上單位無參加意願可免)	單位名稱： 統一編號： 連絡人姓名及職稱： 連絡地址： 連絡電話：() E-mail： 傳真電話：()
施工廠商 (如為共同承攬案件，需列出各廠商資料；第2家以上廠商無參加意願可免)	單位名稱：(主體工程承攬廠商或共同承攬廠商名稱) 統一編號： 連絡人姓名及職稱： 連絡地址： 連絡電話：() E-mail： 傳真電話：()
主要連絡窗口	機關(單位)名稱： 連絡人姓名及職稱： 行動電話： E-mail： 辦公室電話：() 傳真電話：()
簡報地點 (與施工地點車程15分鐘內為原)	

現行規定

格式一：優良工程金獎公共工程組推（自）薦表

工程名稱	
自薦或推薦單位	單位名稱： 連絡人姓名及職稱： 連絡地址： 連絡電話：() E-mail： 傳真電話：()
主辦機關	機關名稱： 連絡人姓名及職稱： 連絡地址： 連絡電話：() E-mail： 傳真電話：()
代辦機關 (如有以代辦機關為評審對象，無可免)	機關名稱： 連絡人姓名及職稱： 連絡地址： 連絡電話：() E-mail： 傳真電話：()
設計單位 (如無或無參加意願可免)	單位名稱： 統一編號： 連絡人姓名及職稱： 連絡地址： 連絡電話：() E-mail： 傳真電話：()
專業管理廠商 (如無或無參加意願可免)	單位名稱： 統一編號： 連絡人姓名及職稱： 連絡地址： 連絡電話：() E-mail： 傳真電話：()
監造單位 (第2家以上單位無參加意願可免)	單位名稱： 統一編號： 連絡人姓名及職稱： 連絡地址： 連絡電話：() E-mail： 傳真電話：()
施工廠商 (如為共同承攬案件，需列出各廠商資料；第2家以上廠商無參加意願可免)	單位名稱：(主體工程承攬廠商或共同承攬廠商名稱) 統一編號： 連絡人姓名及職稱： 連絡地址： 連絡電話：() E-mail： 傳真電話：()
主要連絡窗口	機關(單位)名稱： 連絡人姓名及職稱： 行動電話： E-mail： 辦公室電話：() 傳真電話：()
簡報地點 (與施工地點車程15分鐘內為原)	

說明

- 「確認符合條件」之條件4，配合第一點第四目修正調整。
- 增加「同意所附參選相關資料及現場簡報資料，供本署政策宣導推廣使用」之勾選項目。
- 酌作文字修正。

則)		
施工地點		
工程內容 (工程概述、期程)		
施工廠商契約金額(變更以變更後金額)	<p><input type="checkbox"/>A 組：工程機關為中央機關或所屬公立學校、公營事業，其契約金額達新臺幣十億元以上。</p> <p><input type="checkbox"/>B 組：工程機關為中央機關或所屬公立學校、公營事業，其契約金額達新臺幣二億元以上，未達新臺幣十億元。</p> <p><input type="checkbox"/>C 組：工程機關為中央機關或所屬公立學校、公營事業，其契約金額未達新臺幣二億元。</p> <p><input type="checkbox"/>D 組：工程機關為地方機關或所屬公立學校、公營事業，其契約金額達新臺幣十億元以上。</p> <p><input type="checkbox"/>E 組：工程機關為地方機關或所屬公立學校、公營事業，其契約金額達新臺幣二億元以上，未達新臺幣十億元。</p> <p><input type="checkbox"/>F 組：工程機關為地方機關或所屬公立學校、公營事業，其契約金額未達新臺幣二億元。</p>	<p><input type="checkbox"/>A 組：工程機關為中央機關或所屬公立學校、公營事業，其契約金額達新臺幣十億元以上。</p> <p><input type="checkbox"/>B 組：工程機關為中央機關或所屬公立學校、公營事業，其契約金額達新臺幣二億元以上，未達新臺幣十億元。</p> <p><input type="checkbox"/>C 組：工程機關為中央機關或所屬公立學校、公營事業，其契約金額未達新臺幣二億元。</p> <p><input type="checkbox"/>D 組：工程機關為地方機關或所屬公立學校、公營事業，其契約金額達新臺幣十億元以上。</p> <p><input type="checkbox"/>E 組：工程機關為地方機關或所屬公立學校、公營事業，其契約金額達新臺幣二億元以上，未達新臺幣十億元。</p> <p><input type="checkbox"/>F 組：工程機關為地方機關或所屬公立學校、公營事業，其契約金額未達新臺幣二億元。</p>
參加組別		
<p><input type="checkbox"/>條件1：工程契約金額達新臺幣二億元以上之工程，依工程機關核定之施工进度表計算，其工程进度累計至參選年度三月三十一日止，達百分之三十以上，未達百分之八十。【需以工程主辦機關或代辦機關簽認之進度表為認定符合參考文件】</p> <p><input type="checkbox"/>條件2：工程契約金額未達新臺幣二億元之工程，依工程機關核定之施工进度表計算，其工程进度累計至參選年度三月三十一日止，達百分之二十以上，未達百分之八十。【需以工程主辦機關或代辦機關簽認之進度表為認定符合參考文件】</p> <p><input type="checkbox"/>條件3：施工期間工作場所發生工作者死亡災害、一次災害致三人以上發生失能傷害或四氣、氣、氫化氫、先氣、硫化氫、二硫化碳等化學物質外洩致一人以上住院治療之重大職業災害。【需以工地轄區勞動檢查機構出具之文件為認定符合參考文件】</p> <p><input type="checkbox"/>條件4：公共工程之各施工廠商、設計單位、專業管理廠商、監造單位及相關承攬人就該工程於參選年度(參選前一年三月一日至當年年二月底)未曾因違反職業安全衛生法或勞動檢查法規定，經勞動檢查機構處以全部停工或部分停工合計三次以上，或罰鍰處分金額合計新臺幣一百五十萬元以上，且受處分件次與檢查次數之比率達百分之二十。【需以工地轄區勞動檢查機構出具之文件為認定符合參考文件】</p> <p><input type="checkbox"/>條件5：參選年度前五年內未曾獲得優良工程安全獎或公共工程安全獎。</p>	<p><input type="checkbox"/>條件1：工程契約金額達新臺幣二億元以上之工程，依工程機關核定之施工进度表計算，其工程进度累計至參選年度三月三十一日止，達百分之三十以上，未達百分之八十。【需以工程主辦機關或代辦機關簽認之進度表為認定符合參考文件】</p> <p><input type="checkbox"/>條件2：工程契約金額未達新臺幣二億元之工程，依工程機關核定之施工进度表計算，其工程进度累計至參選年度三月三十一日止，達百分之二十以上，未達百分之八十。【需以工程主辦機關或代辦機關簽認之進度表為認定符合參考文件】</p> <p><input type="checkbox"/>條件3：施工期間工作場所發生工作者死亡災害、一次災害致三人以上發生失能傷害或四氣、氣、氫化氫、先氣、硫化氫、二硫化碳等化學物質外洩致一人以上住院治療之重大職業災害。【需以工地轄區勞動檢查機構出具之文件為認定符合參考文件】</p> <p><input type="checkbox"/>條件4：公共工程之各施工廠商、設計單位、專業管理廠商、監造單位及相關承攬人就該工程於參選年度(參選前一年三月一日至當年年二月底)未曾因違反職業安全衛生法或勞動檢查法規定，經勞動檢查機構處以全部停工或部分停工合計三次以上，或罰鍰處分金額合計新臺幣一百五十萬元以上，且受處分件次與檢查次數之比率達百分之二十。【需以工地轄區勞動檢查機構出具之文件為認定符合參考文件】</p> <p><input type="checkbox"/>條件5：參選年度前五年內未曾獲得優良工程安全獎或公共工程安全獎。</p>	<p>確認符合參選條件(需全數符合)</p>
<p><input type="checkbox"/>條件1：工程契約金額達新臺幣二億元以上之工程，依工程機關核定之施工进度表計算，其工程进度累計至參選年度三月三十一日止，達百分之三十以上，未達百分之八十。【需以工程主辦機關或代辦機關簽認之進度表為認定符合參考文件】</p> <p><input type="checkbox"/>條件2：工程契約金額未達新臺幣二億元之工程，依工程機關核定之施工进度表計算，其工程进度累計至參選年度三月三十一日止，達百分之二十以上，未達百分之八十。【需以工程主辦機關或代辦機關簽認之進度表為認定符合參考文件】</p> <p><input type="checkbox"/>條件3：施工期間工作場所發生工作者死亡災害、一次災害致三人以上發生失能傷害或四氣、氣、氫化氫、先氣、硫化氫、二硫化碳等化學物質外洩致一人以上住院治療之重大職業災害。【需以工地轄區勞動檢查機構出具之文件為認定符合參考文件】</p> <p><input type="checkbox"/>條件4：公共工程之各施工廠商、設計單位、專業管理廠商、監造單位及相關承攬人就該工程於參選年度(參選前一年三月一日至當年年二月底)未曾因違反職業安全衛生法或勞動檢查法規定，經勞動檢查機構處以全部停工或部分停工合計三次以上，或罰鍰處分金額合計新臺幣一百五十萬元以上，且受處分件次與檢查次數之比率達百分之二十。【需以工地轄區勞動檢查機構出具之文件為認定符合參考文件】</p> <p><input type="checkbox"/>條件5：參選年度前五年內未曾獲得優良工程安全獎或公共工程安全獎。</p>	<p>確認符合參選條件(需全數符合)</p>	<p>安全衛生優良事蹟及顯著效益 (請依時間由近而遠填寫並檢附相關文件)</p>

推(自)薦單位	專業單位印信	主辦機關或代辦機關	設計單位(如無或無加意願亦可免)	專業管理廠商(如無或無加意願亦可免)	監造單位(第2家以上單位無參加意願亦可免)	施工廠商(第2家以上廠商無參加意願亦可免)
	營業單位印信	機關或單位印信 【本空格蓋章後表示不推(自)薦表內容及附件,經工程主辦機關或代辦機關均已確認無誤,如有不實願負法律責任】	單位印信	廠商印信	單位印信	廠商印信

同意所附參選相關資料及現場履歷報資料,供本署政策宣導推廣使用。是/否

備註:

- 參選工程應提供參選文件之紙本份數及電子檔格式如下:
1. 推(自)薦表紙本1份及推(自)薦資料電子檔,電子檔格式包括 word(odt)檔及 pdf檔。
2. 具參加意願之設計單位、專業管理廠商、監造單位、施工廠商之契約影本(含首頁之契約標的、契約金額、履約廠商及承辦之立約雙方印資料)及委託代辦公文影本(無代辦者免)各1份,均掃描成 pdf 檔。
- 由工程主辦機關或代辦機關出具符合參選條件2及由參選工程經區勞動檢查機構出具符合參選條件3、4之公文影本各1份,均掃描成 Pdf 檔。
- 推(自)薦資料電子檔內容以附表一:「優良工程金安獎公共工程經評審表」之評審項目為主,格式以 A4 直式橫書繕打,且不得超過100頁(含封面、目錄及附件等,並建議檢附依附表二評審表內容之自評得分資料),電子檔以不超過100MB 為原則。
- 電子檔請彙整上傳至本署職業安全衛生署「優良工程金安獎資訊管理系統」(<https://msc.osha.gov.tw/>)中相對應欄位及上傳獎項,並一併上傳2分鐘工程簡介影片。
- 於5月25日前上傳參選工程近半年以前(至少包括但不限於參選前一年十月至當年五月)之施工照片至「優良工程金安獎資訊管理系統」中相對應欄位,提供評選參考。
- 建築師或技師事務所之統一編號請填寫負責人身分證統一編號。
- 未於本表提供資料及印信欄位未用印之單位,得視為無參選意願,工程如獲得獎,該單位不予獎勵。
- 實地評選簡報之電子檔格式包括 PPT 檔(odp)及 pdf 檔,於受評3日前上傳「優良工程金安獎資訊管理系統」為原則,無需印製書面資料。
- 參選資料只需檢附一式一「優良工程金安獎公共工程組推(自)薦表」(原稿)含用印,請寄或親送:24219 新北市新莊區中平路439號南棟11樓「勞動部職業安全衛生署」收(信封上請註明:參加「推動職業安全衛生優良工程金安獎選拔」工程類評選活動),秘書單位:職業安全組第二科,連絡電話:(02) 8995-6666。

推(自)薦單位	專業單位印信	主辦機關或代辦機關	設計單位(如無或無加意願亦可免)	專業管理廠商(如無或無加意願亦可免)	監造單位(第2家以上單位無參加意願亦可免)	施工廠商(第2家以上廠商無參加意願亦可免)
	營業單位印信	機關或單位印信 【本空格蓋章後表示不推(自)薦表內容及附件,經工程主辦機關或代辦機關均已確認無誤,如有不實願負法律責任】	單位印信	廠商印信	單位印信	廠商印信

備註:

- 參選工程應提供參選文件之紙本份數及電子檔格式如下:
1. 推(自)薦表紙本1份及推(自)薦資料電子檔,電子檔格式包括 word(odt)檔及 pdf檔。
2. 具參加意願之設計單位、專業管理廠商、監造單位、施工廠商之契約影本(含首頁之契約標的、契約金額、履約廠商及承辦之立約雙方印資料)及委託代辦公文影本(無代辦者免)各1份,均掃描成 pdf 檔。
- 由工程主辦機關或代辦機關出具符合參選條件1及由參選工程經區勞動檢查機構出具符合參選條件2、3之公文影本各1份,均掃描成 Pdf 檔。
- 推(自)薦資料電子檔內容以附表一:「優良工程金安獎公共工程組之評審表」之評審項目為主,格式以 A4 直式橫書繕打,且不得超過100頁(含封面、目錄及附件等,並建議檢附依附表1評分表內容之自評得分資料),pdf 檔以不超過100MB 為原則。
- 電子檔請彙整上傳至優良工程金安獎資訊管理系統中相對應欄位及上傳獎項,並一併上傳2分鐘工程簡介影片。
- 於5月25日前上傳參選工程近半年以前(參選前一年十月至當年五月)之施工照片至優良工程金安獎資訊管理系統中相對應欄位,提供評選參考。
- 建築師或技師事務所之統一編號請填寫負責人身分證統一編號。
- 未於本表提供資料及印信欄位未用印之單位,得視為無參選意願,工程如獲得獎,該單位不予獎勵。
- 實地評選簡報之電子檔格式包括 PPT 檔(odp)及 pdf 檔,於受評3日前上傳優良工程金安獎資訊管理系統為原則,無需印製書面資料。
- 參選資料只需檢附一式一「優良工程金安獎公共工程組推(自)薦表」(原稿)含用印,請寄或親送:24219 新北市新莊區中平路439號南棟11樓「勞動部職業安全衛生署」收(信封上請註明:參加「推動職業安全衛生優良工程金安獎選拔」工程類評選活動),秘書單位:職業安全組第二科,連絡電話:(02) 8995-6666。

第六點格式二修正對照表

格式二：優良工程金安獎民間工程組推(自)薦表		格式二：優良工程金安獎民間工程組推(自)薦表	
工程名稱	單位名稱	工程名稱	單位名稱
自薦或推薦單位	單位名稱： 連絡人姓名及職稱： 連絡地址： 連絡電話：() E-mail： 傳真電話：()	自薦或推薦單位	單位名稱： 連絡人姓名及職稱： 連絡地址： 連絡電話：() E-mail： 傳真電話：()
業主(無參加意願可免)	專業單位名稱： 連絡人姓名及職稱： 連絡地址： 連絡電話：() E-mail： 傳真電話：()	業主(無參加意願可免)	專業單位名稱： 連絡人姓名及職稱： 連絡地址： 連絡電話：() E-mail： 傳真電話：()
代辦機關(如有以代辦機關為評審對象，無參加意願可免)	專業單位名稱： 連絡人姓名及職稱： 連絡地址： 連絡電話：() E-mail： 傳真電話：()	代辦機關(如有以代辦機關為評審對象，無參加意願可免)	專業單位名稱： 連絡人姓名及職稱： 連絡地址： 連絡電話：() E-mail： 傳真電話：()
設計單位(如無或無參加意願可免)	單位名稱： 統一編號： 連絡人姓名及職稱： 連絡地址： 連絡電話：() E-mail： 傳真電話：()	設計單位(如無或無參加意願可免)	單位名稱： 統一編號： 連絡人姓名及職稱： 連絡地址： 連絡電話：() E-mail： 傳真電話：()
專業管理廠商(如無或無參加意願可免)	單位名稱： 統一編號： 連絡人姓名及職稱： 連絡地址： 連絡電話：() E-mail： 傳真電話：()	專業管理廠商(如無或無參加意願可免)	單位名稱： 統一編號： 連絡人姓名及職稱： 連絡地址： 連絡電話：() E-mail： 傳真電話：()
監造單位(無參加意願可免)	單位名稱： 統一編號： 連絡人姓名及職稱： 連絡地址： 連絡電話：() E-mail： 傳真電話：()	監造單位(無參加意願可免)	單位名稱： 統一編號： 連絡人姓名及職稱： 連絡地址： 連絡電話：() E-mail： 傳真電話：()
施工廠商(如為共同承攬案件，需列出各廠商資料，第2家以上廠商無參加意願可免)	單位名稱： 統一編號： 連絡人姓名及職稱： 連絡地址： 連絡電話：() E-mail： 傳真電話：()	施工廠商(如為共同承攬案件，需列出各廠商資料，第2家以上廠商無參加意願可免)	單位名稱： 統一編號： 連絡人姓名及職稱： 連絡地址： 連絡電話：() E-mail： 傳真電話：()
主要連絡窗口	單位名稱： 連絡人姓名及職稱： 行動電話： E-mail： 辦公室電話：() 傳真電話：()	主要連絡窗口	單位名稱： 連絡人姓名及職稱： 行動電話： E-mail： 辦公室電話：() 傳真電話：()
簡報地點(與施工地點里程15分鐘內為原則)		簡報地點(與施工地點里程15分鐘內為原則)	

格式二：優良工程金安獎民間工程組推(自)薦表

- 一、「參加組別」配合以主體工程之契約金額為分類標準進行修正。
- 二、「確認符合參選條件」之條件1、工程進度百分比調整為百分之五十。
- 三、「確認符合參選條件」之條件3、配合要點第四點第一款第四目修正調整。
- 四、增加「同臺所附參選相關資料及現場簡報資料，供本署政策宣導推廣使用」之勾選項目。
- 五、酌作文字修正。

<p>施工地點</p>		
<p>工程內容(工程概述、期程)</p>		
<p>施工廠商契約金額(變更以後之金額)</p>		
<p>參加組別</p>	<p>參加組別</p> <p> <input type="checkbox"/>A組：建築工程符合下列情形之一者： (1)建築物高度在八十公尺以上之建築工程。 (2)開挖深度達十八公尺以上，且開挖面積達五百平方公尺之建築工程。 (3)樁板支撐高度七公尺以上，面積達三百三十平方公尺之建築工程。 <input type="checkbox"/>B組：非屬推動職業安全衛生優良工程之金額達新臺幣十萬元以上。 <input type="checkbox"/>C組：非屬推動職業安全衛生優良工程之金額達新臺幣十萬元以上，未達新臺幣十萬元之民間工程，其主體工程之契約金額達新臺幣十萬元以上。 <input type="checkbox"/>D組：非屬推動職業安全衛生優良工程之金額達新臺幣十萬元以上，未達新臺幣十萬元之民間工程，其主體工程之契約金額達新臺幣十萬元以上。 <input type="checkbox"/>條件1：依業主指定之施工进度表計算，其工程進度累計至參選年度第一季完工者。【需以業主簽署之進度表為準，達百分之七十以上，或於參選年度第一季完工者。】 <input type="checkbox"/>條件2：施工期間工作場所未發生工作者死亡災害、一次災害致三人以上發生失能傷害或因毒氣、蒸、氣化氫、硫化氫、二氯化硫等化學物質外洩致一人以上住院治療之重大職業災害。【需以工地轄區檢查機構出具之文件為認定符合參考文件】 <input type="checkbox"/>條件3：各施工廠商、設計單位、專案管理廠商、監造單位及相關承攬人該該工程於參選年度(參選前一年三月一日至當年年二月月底)未曾因違反職業安全衛生法或勞動檢查法規定，經勞動檢查機構處以全部停工或部分停工合計三次以上，且受處分件次與檢處次數之比率達百分之二十。【需以工地轄區檢查機構出具之文件為認定符合參考文件】 <input type="checkbox"/>條件4：參選年度前五年內未曾獲得優良工程獎或公共工程金安獎。 </p>	
<p>確認符合參選條件(需全數符合)</p>	<p> <input type="checkbox"/>條件1：依業主指定之施工进度表計算，其工程進度累計至參選年度第一季完工者。【需以業主簽署之進度表為準，達百分之七十以上，或於參選年度第一季完工者。】 <input type="checkbox"/>條件2：施工期間工作場所未發生工作者死亡災害、一次災害致三人以上發生失能傷害或因毒氣、蒸、氣化氫、硫化氫、二氯化硫等化學物質外洩致一人以上住院治療之重大職業災害。【需以工地轄區檢查機構出具之文件為認定符合參考文件】 <input type="checkbox"/>條件3：各施工廠商、設計單位、專案管理廠商、監造單位及相關承攬人該該工程於參選年度(參選前一年三月一日至當年年二月月底)未曾因違反職業安全衛生法或勞動檢查法規定，經勞動檢查機構處以全部停工或部分停工合計三次以上，且受處分件次與檢處次數之比率達百分之二十。【需以工地轄區檢查機構出具之文件為認定符合參考文件】 <input type="checkbox"/>條件4：參選年度前五年內未曾獲得優良工程獎或公共工程金安獎。 </p>	
<p>安全衛生優良事蹟及顯著效益(請依時間由近而遠填寫並檢附相關文件)</p>	<p>安全衛生優良事蹟及顯著效益(請依時間由近而遠填寫並檢附相關文件)</p>	

業主或代辦機關	業主或單位印信 【本表格蓋章後表示非(自)薦表內各及附件，經工程主辦機關或代辦機關均已確認無誤，如有不實願負法律責任】	設計單位(如無或無參加意願可免)	專案管理廠商(如無或無參加意願可免)	監造單位(第2家以上單位無參加意願可免)	施工廠商(第2家以上廠商無參加意願可免)
推(自)薦單位	專案單位印信	單位印信	廠商印信	單位印信	廠商印信

備註：

一、參選工程應提供參選文件之紙本份數及電子檔格式如下：

1. 推(自)薦表紙本1份及推(自)薦資料電子檔，電子檔格式包括 word(odt檔)或 pdf檔。
2. 具參加意願之設計單位、專案管理廠商、監造單位、施工廠商之契約影本(含首頁之契約標的、契約金額、履約廠商及未頁之立約雙方兩造用印資料)及委託代辦公文影本(無代辦者免)各1份，均掃描成 pdf 檔。

3. 由工程主辦機關或代辦機關出具符合參選條件1及由參選工程轄區檢查機關出具符合參選條件2、3之公文影本各1份，均掃描成 pdf 檔。

二、推(自)薦資料電子檔內容以附表二：「優良工程金安獎民間工程組評審表」之評審項目為主，格式以 A4 直式橫書格式，且不得超過 100 頁(含封面、目錄及附件等，並建議檢附表格1評分表內各之自評得分資料)，電子檔請彙整上傳至優良工程金安獎資訊管理系統中相對應欄位及上傳選項，或一併上傳 2 分整工程簡介影片。

三、電子檔請彙整上傳至優良工程金安獎資訊管理系統中相對應欄位及上傳選項，或一併上傳 2 分整工程簡介影片。

四、於 5 月 25 日前上傳參選工程近半年以上(參選前一年十月至當年五月)之施工照片至優良工程金安獎資訊管理系統中相對應欄位，提供評選參考。

五、建築師或技師事務所之統一編號請填寫負責人身分證統一編號。

六、未於本表提供資料及印信欄位未用印之單位，得視為無參選意願，工程如獲得獎，該單位不予獎勵。

七、參選工程由勞動檢查處檢核初審意見，由初審小組依書面資料審查，必要時辦理實地查證，實地評選簡報之電子檔格式包括 PPT 檔(odp 檔)及 pdf 檔，於受評 3 日前上傳優良工程金安獎資訊管理系統為原則，無需印製書面資料。

八、參選資料只需檢附一式二份「優良工程金安獎民間工程組推(自)薦表(原稿) 含用印，請寄或親送：24219 新北市新莊區中平路 439 號南棟 11 樓「勞動部職業安全衛生署」收(信封上請註明：參加「推動職業安全衛生優良工程金安獎選拔」工程簡評選活動)，秘書單位：職業安全組第二科，連絡電話：(02) 8995-6666。

業主或代辦機關	業主或單位印信 【本表格蓋章後表示非(自)薦表內各及附件，經工程主辦機關或代辦機關均已確認無誤，如有不實願負法律責任】	設計單位(如無或無參加意願可免)	專案管理廠商(如無或無參加意願可免)	監造單位(第2家以上單位無參加意願可免)	施工廠商(第2家以上廠商無參加意願可免)
推(自)薦單位	專案單位印信	單位印信	廠商印信	單位印信	廠商印信

備註：

一、參選工程應提供參選文件之紙本份數及電子檔格式如下：

1. 推(自)薦表紙本1份及推(自)薦資料電子檔，電子檔格式包括 word(odt檔)或 pdf檔。
2. 具參加意願之設計單位、專案管理廠商、監造單位、施工廠商之契約影本(含首頁之契約標的、契約金額、履約廠商及未頁之立約雙方兩造用印資料)及委託代辦公文影本(無代辦者免)各1份，均掃描成 pdf 檔。

3. 由工程主辦機關或代辦機關出具符合參選條件1及由參選工程轄區勞動檢查機關出具符合參選條件2、3之公文影本各1份，均掃描成 pdf 檔。

二、推(自)薦資料電子檔內容以附表二：「優良工程金安獎民間工程組評審表」之評審項目為主，格式以 A4 直式橫書格式，且不得超過 100 頁(含封面、目錄及附件等，並建議檢附表格二評審表內各之自評得分資料)，電子檔請彙整上傳至本部職業安全衛生署「優良工程金安獎資訊管理系統」(http://sac.sohu.gov.tw)中相對應欄位及上傳選項，或一併上傳 2 分整工程簡介影片。

三、電子檔請彙整上傳至本部職業安全衛生署「優良工程金安獎資訊管理系統」(http://sac.sohu.gov.tw)中相對應欄位及上傳選項，或一併上傳 2 分整工程簡介影片。

四、於 5 月 25 日前上傳參選工程近半年以上(至少包括但不限於參選前一年十月至當年五月)之施工照片至「優良工程金安獎資訊管理系統」中相對應欄位，提供評選參考。

五、建築師或技師事務所之統一編號請填寫負責人身分證統一編號。

六、未於本表提供資料及印信欄位未用印之單位，得視為無參選意願，工程如獲得獎，該單位不予獎勵。

七、參選工程由勞動檢查處檢核初審意見，由初審小組依書面資料審查，必要時辦理實地查證，實地評選簡報之電子檔格式包括 PPT 檔(odp 檔)及 pdf 檔，於受評 3 日前上傳優良工程金安獎資訊管理系統為原則，無需印製書面資料。

八、參選資料只需檢附一式二份「優良工程金安獎民間工程組推(自)薦表(原稿) 含用印，請寄或親送：24219 新北市新莊區中平路 439 號南棟 11 樓「勞動部職業安全衛生署」收(信封上請註明：參加「推動職業安全衛生優良工程金安獎選拔」工程簡評選活動)，秘書單位：職業安全組第二科，連絡電話：(02) 8995-6666。

第六點格式三修正對照表

格式三：優良工程金安獎優良人員推薦表

姓名	職稱	<input type="checkbox"/> 參選年度前五年內未曾獲得優良工程金安獎或公共工程金安獎	
聯絡地址			
性別	年齡	市話	行動電話
參選(得獎)工程名稱	組別		
推薦機關(單位)	機關(單位)名稱:		
服務公司(單位)			
服務公司(單位)地址			
同意所附參選相關資料及現場簡報資料，供本署政策宣導推廣使用。是 <input type="checkbox"/> 否 <input type="checkbox"/>			
優良事項 (請依時間由近而遠填寫並檢附相關文件)			
推薦單位蓋章	參選人員簽名或蓋章		

備註：
 一、參選人員應提供參選文件包括：推薦表紙本1份及推薦資料電子檔，並將電子檔(含 word(odt)檔)及 pdf 檔) 彙整上傳至本署職業安全衛生署「優良工程金安獎資訊管理系統」(<https://acc.gov.tw/>) 中相對應位及上傳選項。
 二、推薦資料電子檔內容以附表三：「優良工程金安獎優良人員評審表」之評審項目為主，格式以 A4 直式橫書格式，且不得超過 100 頁(含封面、目錄及附件等)，電子檔以不超過 10MB 為原則。
 三、評選簡報之電子檔格式包括 PPT 檔(odp 檔)及 pdf 檔，於受評 3 日前上傳「優良工程金安獎資訊管理系統」為原則，無需印製書面資料。
 四、參選資料只需檢附一式三「優良工程金安獎優良人員推薦表」(原稿)含用印或簽名，請帶或親送：24219 新北市新莊區中平路 430 號南棟 11 樓「勞動部職業安全衛生署」收(信封上請註明：參加「推動職業安全衛生優良工程金安獎選拔」人員甄評選活動)，秘書單位：職業安全組第二科，連絡電話：(02) 8995-6666。

格式三：優良工程金安獎優良人員推薦(自)薦表

姓名	職稱	<input type="checkbox"/> 參選年度前五年內未曾獲得優良工程金安獎或公共工程金安獎	
聯絡地址			
性別	年齡	市話	行動電話
參選(得獎)工程名稱	組別		
推薦機關(單位)	機關(單位)名稱:		
服務公司(單位)			
服務公司(單位)地址			
優良事項 (請依時間由近而遠填寫並檢附相關文件)			
推薦單位蓋章	參選人員簽名或蓋章		

備註：
 一、參選人員應提供參選文件包括：推薦表紙本1份及推薦資料電子檔，並將電子檔(含 word(odt)檔)及 pdf 檔) 彙整上傳至優良工程金安獎資訊管理系統中相對應位及上傳選項。
 二、推薦資料電子檔內容以附表三：「優良工程金安獎優良人員評審表」之評審項目為主，格式以 A4 直式橫書格式，且不得超過 100 頁(含封面、目錄及附件等)，pdf 檔以不超過 100MB 為原則。
 三、評選簡報之電子檔格式包括 PPT 檔(odp 檔)及 pdf 檔，於受評 3 日前上傳優良工程金安獎資訊管理系統為原則，無需印製書面資料。
 四、參選資料只需檢附一式三優良工程金安獎優良人員推薦表(含用印或簽名，請帶或親送：24219 新北市新莊區中平路 430 號南棟 11 樓「勞動部職業安全衛生署」收(信封上請註明：參加「推動職業安全衛生優良工程金安獎選拔」人員甄評選活動)，秘書單位：職業安全組第二科，連絡電話：(02) 8995-6666。

一、增加「同意所附參選相關資料及現場簡報資料，供本署政策宣導推廣使用」之勾選項目。
 二、製作文字修正。

第七點附表一修正對照表

附表一：優良工程金安獎公共工程組評審表		附表一：優良工程金安獎工程類評審表	
評分對象	項目	評審參考細項	權重
工程主辦機關(或代辦機關、業主)及專案管理廠商(如無可免)	施工安全衛生規劃及風險管理	1. 最高管理階層對於推動施工安全衛生管理之參與 2. 安全衛生政策、目標及方案 3. 安全衛生管理組織人力 4. 對於規劃及設計所訂之施工安全衛生源頭管理事項 5. 對於營運單位執行安全衛生監督事項之規範及落實 6. 施工階段之安全衛生監督成效 7. 安全衛生績效獎勵辦法之建立及落實 8. 安全衛生列入選商條件 9. 營運階段之施工安全衛生規劃	20%
設計單位(如無併入主辦機關, 統包併入施工廠商)	施工安全衛生源頭設計	1. 施工安全衛生之設計能力 2. 設計階段之施工安全風險評估 3. 招標文件之安全圖說、規範、變化及經費 4. 提升施工安全績效(例設計導入細化施工) 5. 營運階段之維護安全設計 6. 施工安全設計修正及改善	10%
監造單位	施工安全衛生監造技術	1. 安全衛生監造之政策 2. 施工安全衛生監造組織人力 3. 施工危害辨識能力(如取得職業安全衛生證照及施工安全衛生工作經驗等) 4. 依序訂定之安全衛生查核計畫 5. 依加強公共工程職業安全衛生管理作業要點第12點規定之執行績效 6. 安全衛生績效獎勵辦法之建立及落實 7. 安全衛生監造修正及改善	20%
施工廠商	安全衛生組織人力及資源	1. 由組織中最高管理階層核定 2. 將施工安全衛生融入經營理念 3. 追求高水準的安全衛生績效 4. 承諾提供適當資源落實施工安全衛生管理政策 5. 訂定並落實執行施工安全衛生管理目標 6. 利害相關者與全體員工的參與及諮詢 1. 總公司安全衛生專責部門及組織人力 2. 施工現場安全衛生組織人力 3. 各級主管及管理、指揮、監督有關人員之施工安全衛生權責 4. 施工安全衛生協議組織 5. 施工安全風險評估小組 6. 施工安全衛生經費	4%
施工廠商	安全衛生制度計畫及實施落實	1. 施工規劃階段之施工安全風險評估 2. 高風險作業標準及管制機制 3. 施工安全衛生設施及防災要點計畫 4. 施工安全圖說(含擋土支撐、施工架及板板支撐等假設工程之建立及控圖施作查核機制) 5. 工作許可制度(含門禁管制、個人防護具、禁用非法外圍人等) 6. 臨場細緻會議運作及指揮權行使機制 7. 安全之星及聯合稽查等動態管理機制 8. 自動檢查機制	8%
施工廠商	安全衛生制度計畫及實施落實	1. 施工規劃階段之施工安全風險評估 2. 高風險作業標準及管制機制 3. 施工安全衛生設施及防災要點計畫 4. 施工安全圖說(含擋土支撐、施工架及板板支撐等假設工程之建立及控圖施作查核機制) 5. 工作許可制度(含門禁管制、個人防護具、禁用非法外圍人等) 6. 臨場細緻會議運作及指揮權行使機制 7. 安全之星及聯合稽查等動態管理機制 8. 自動檢查機制	30%
工程主辦機關(或代辦機關、業主)及專案管理廠商(如無可免)	施工安全衛生規劃及風險管理	1. 最高管理階層對於推動施工安全衛生管理之參與 2. 安全衛生政策、目標及方案 3. 安全衛生管理組織人力 4. 對於規劃及設計所訂之施工安全衛生源頭管理事項 5. 對於營運單位執行安全衛生監督事項之規範及落實 6. 施工階段之安全衛生監督成效 7. 安全衛生績效獎勵辦法之建立及落實 8. 安全衛生列入選商條件 9. 營運階段之施工安全衛生規劃	15%
設計單位(如無併入主辦機關, 統包併入施工廠商)	施工安全衛生源頭設計	1. 施工安全衛生之設計能力 2. 設計階段之施工安全風險評估 3. 招標文件之安全圖說、規範、變化及經費 4. 提升施工安全績效(例設計導入細化施工) 5. 營運階段之維護安全設計 6. 施工安全設計修正及改善	10%
監造單位	施工安全衛生監造技術	1. 安全衛生監造之政策 2. 施工安全衛生監造組織人力 3. 施工危害辨識能力(如取得職業安全衛生證照及施工安全衛生工作經驗等) 4. 依序訂定之安全衛生查核計畫 5. 依加強公共工程職業安全衛生管理作業要點第12點規定之執行績效 6. 安全衛生績效獎勵辦法之建立及落實 7. 安全衛生監造修正及改善	15%
施工廠商	安全衛生組織人力及資源	1. 由組織中最高管理階層核定 2. 將施工安全衛生融入經營理念 3. 追求高水準的安全衛生績效 4. 承諾提供適當資源落實施工安全衛生管理政策 5. 訂定並落實執行施工安全衛生管理目標 6. 利害相關者與全體員工的參與及諮詢 1. 總公司安全衛生專責部門及組織人力 2. 施工現場安全衛生組織人力 3. 各級主管及管理、指揮、監督有關人員之施工安全衛生權責 4. 施工安全衛生協議組織 5. 施工安全風險評估小組 6. 施工安全衛生經費	5%
施工廠商	安全衛生制度計畫及實施落實	1. 施工規劃階段之施工安全風險評估 2. 高風險作業標準及管制機制 3. 施工安全衛生設施及防災要點計畫 4. 施工安全圖說(含擋土支撐、施工架及板板支撐等假設工程之建立及控圖施作查核機制) 5. 工作許可制度(含門禁管制、個人防護具、禁用非法外圍人等) 6. 臨場細緻會議運作及指揮權行使機制 7. 安全之星及聯合稽查等動態管理機制 8. 自動檢查機制	10%
施工廠商	安全衛生制度計畫及實施落實	1. 施工規劃階段之施工安全風險評估 2. 高風險作業標準及管制機制 3. 施工安全衛生設施及防災要點計畫 4. 施工安全圖說(含擋土支撐、施工架及板板支撐等假設工程之建立及控圖施作查核機制) 5. 工作許可制度(含門禁管制、個人防護具、禁用非法外圍人等) 6. 臨場細緻會議運作及指揮權行使機制 7. 安全之星及聯合稽查等動態管理機制 8. 自動檢查機制	35%

	<p>9. 統一教育訓練</p> <p>10. 緊急應變及醫療救護計畫</p> <p>11. 工地安全衛生考核獎勵制度</p> <p>12. 承包商安全衛生評比及選商制度</p> <p>13. 職業安全衛生文件管理</p>	<p>安全衛生績效稽核及系統評估改善</p>	<p>10%</p>	<p>100%</p>
<p>原始分數合計</p>				
<p>所有評分對象</p>	<p>分數外加部分</p>	<p>其他特殊優良機制</p>	<p>分數外加 (上限10%)</p>	<p>分數外加 (上限10%)</p>
<p>所有評分對象</p> <p>1. 已通過 CNS 45001 驗證</p> <p>2. 企業社會責任 (CSR)、社會環境及公司治理 (ESG) 及永續發展目標 (SDGs) 的實施</p> <p>3. 擔任營造業職業安全衛生促進團體職務及提供職業災害預防諮詢與文件、協助勞動關係安全伙伴、辦理安全衛生區域聯防等</p> <p>4. 採用建築資訊模型 (BIM) 實施施工安全應用、採用物聯網 (IoT) 實施施工安全管理、採用臺灣職業安全卡等教育訓練或管理推廣管制、透過 AI 人工智慧進行危害自動辨識或管制、外移勞工實施臺灣職業安全卡教育訓練等</p> <p>5. 實施防災設計 (Prevention through Design, PTD) 等提升建築物運轉安全水準</p> <p>6. 工程有投保團體傷害保險</p> <p>7. 配合國家政策及法規、推動工作者保護相關事項 (例如：防癌篩檢、協助原住民就業或取得職業安全衛生業務主管資格、勞動條件) 等</p> <p>8. 其他施工安全衛生創新作為及科技化應用等</p>				
<p>施工廠商</p>	<p>廠商扣分機制</p>	<p>施工廠商</p>	<p>廠商扣分 (上限10%)</p>	<p>廠商扣分 (上限10%)</p>
<p>分數外加部分</p> <p>依施工廠商於簡報提供之所有工程 (含公共工程及民間工程) 於3年內 (以選拔年度4月30日往前推3年前之5月1日) 曾發生職業安全衛生法第87條第2項第1、2款所稱職業災害 (1人死或3人以上罹災)，由委員審酌施工廠商之簡報相關內容扣分 (例連續3年內均有上開重大職業災害，每1名勞工死亡扣減1分)。</p>				
<p>註：1. 所提供之評選資料如使用他人著作，應明示其出處。 2. CSR、ESG 及 SDGs 之解釋名詞： (1) 企業社會責任 (Corporate Social Responsibility, 簡稱 CSR)。 (2) 社會環境及公司治理 (E 是為環境 (environment)、S 指社會 (social)、G 是公司治理 (governance))。 (3) 永續發展目標 (Sustainable Development Goals, SDGs)。</p>				

第七點附表二修正對照表

附表二：優良工程金安獎民間工程組評審表		附表二：優良工程金安獎民間工程組之評審表	
評分對象	項目	評審參考細項	權重
業主及專業管理廠商(無參加意願可免)	施工安全衛生規劃及風險管理	<ol style="list-style-type: none"> 最高管理階層對於推動施工安全衛生管理之參與 安全衛生政策、目標及方案 安全衛生管理組織人力 對於規劃及設計所訂之施工安全衛生源頭管理事項 對於監造單位執行安全衛生監督查核事項之規範及落實 施工階段之安全衛生監督成效 安全衛生績效獎勵辦法之建立及落實 安全衛生列入選商條件 維護階段之施工安全衛生規則 	20%
	設計單位(如無或無參加意願可免)	<ol style="list-style-type: none"> 施工安全衛生之設計能力 設計階段之施工安全風險評估 招標文件之安全圖說、規範、量化及經費 提升施工安全績效(例設計導入模組化施工) 維護階段之維護安全設計 施工安全設計矯正及改善 	10%
監造單位(無參加意願可免)	施工安全衛生監督技術	<ol style="list-style-type: none"> 安全衛生監造之政策 施工安全衛生監造組織人力 施工危害辨識能力(如取得職業安全衛生監照及施工安全衛生工作經驗等) 依工作訂定之安全衛生查核計畫 安全衛生績效獎勵辦法之建立及落實 安全衛生監造矯正及改善 	20%
	安全衛生政策	<ol style="list-style-type: none"> 由組織中最高管理階層擬定 將施工安全衛生融入經營理念 追求高水準的安全衛生績效 承諾提供適當資源落實施工安全衛生政策 訂定並落實執行施工安全衛生管理目標 利害相關者與全體員工之參與及諮詢 	4%
施工廠商	安全衛生組織人力及資源	<ol style="list-style-type: none"> 總公司安全衛生專責部門及組織人力 施工現場安全衛生組織人力 各級主管及管理、指導、監督有關人員之施工安全衛生專業 施工安全衛生協議組織 施工安全風險評估小組 施工安全衛生經費 	8%
	安全衛生制度計畫與實際落實	<ol style="list-style-type: none"> 施工規劃階段之施工安全風險評估 高風險作業標準及管制機制 施工安全衛生設施及防災重點計畫 施工安全圖說(含施工支撐、施工架及鐵板支撐等假設工程)之建立及檢閱施行查核機制 	30%

	<p>5. 工作許可制度(含門禁管制、個人防護具、禁帶非法外圍人等)</p> <p>6. 踴躍組織會議運作及指揮權行使機制</p> <p>7. 安全值星及聯合稽查等動態管理機制</p> <p>8. 自動檢查機制</p> <p>9. 統一教育訓練</p> <p>10. 緊急應變及醫療救護計畫</p> <p>11. 工地安全衛生考核獎勵制度</p> <p>12. 承包商安全衛生評比及選商制度</p> <p>13. 職業安全衛生文件管理</p>	<p>安全衛生績效稽核及系統評估改善</p>	<p>100%</p>
	<p>5. 工作許可制度(含門禁管制、個人防護具、禁帶非法外圍人等)</p> <p>6. 踴躍組織會議運作及指揮權行使機制</p> <p>7. 業務主管及聯合稽查等動態管理機制</p> <p>8. 自動檢查機制</p> <p>9. 統一教育訓練</p> <p>10. 緊急應變及醫療救護計畫</p> <p>11. 工地安全衛生考核獎勵制度</p> <p>12. 承包商安全衛生評比及選商制度</p> <p>13. 職業安全衛生文件管理</p>	<p>安全衛生績效稽核及系統評估改善</p>	<p>10%</p>
	<p>原得分數合計</p>	<p>原得分數合計</p>	<p>100%</p>
	<p>分數外加部分</p> <p>1. 已通過 CNS 45001 驗證</p> <p>2. 企業社會責任(CSR)、社會環境及公司治理(ESG)及永續發展目標(SDGs)的重視度</p> <p>3. 業主(含設計)、監造及施工廠商均報名參選</p> <p>4. 實施防災設計(Prevention through Design, PtD)等提升建築物運轉安全水平</p> <p>5. 擔任營造業職業安全衛生促進團體擔任幹部及提供職業災害預防技術與文件、協助勞動檢查機構辦理安全衛生輔導及宣導、與勞動檢查機構締結安全伙伴、辦理安全區域联防等</p> <p>6. 採用建築資訊模型(BIM)實施施工安全應用、採用物聯網(IoT)實施施工安全管理、採用臺灣職安卡等教育訓練文件實施進場管制、透過 AI 人工智慧進行危害自動辨識或管制、外藉移工實施臺灣職安卡教育訓練等</p> <p>7. 工程有投保團體傷害保險</p> <p>8. 配合國家政策及法規、推動工作者保護相關事項(例如：防癌篩檢、協助原住民就業或取得職業安全衛生業務主管資格、勞動條件)等</p> <p>9. 其他施工安全衛生創新作為及科技化應用等</p>	<p>其他特殊優良機制</p>	<p>分數外加(上限10%)</p>
	<p>所有評分對象</p>	<p>其他特殊優良機制</p>	<p>分數外加(上限10%)</p>
	<p>分數外加部分</p> <p>1. 已通過臺灣職業安全衛生管理系統(TOSHMS)驗證</p> <p>2. 積極創新施工安全控管、作法或材料等</p> <p>3. 企業社會責任(CSR)、社會環境及公司治理(ESG)及永續發展目標(SDGs)的重視度</p> <p>4. 業主(含設計)、監造及施工廠商均報名參選</p> <p>5. 實施防災設計(Prevention through Design, PtD)等提升建築物運轉安全水平(例如：斜屋頂屋頂設置永久燈杆、易踏亮柱桿屋頂下方設置屋頂燈桿)</p> <p>6. 擔任營造業職業安全衛生促進團體擔任幹部及提供職業災害預防技術與文件、協助勞動檢查機構辦理安全衛生輔導及宣導、與勞動檢查機構締結安全伙伴、辦理安全區域联防等</p> <p>7. 採用建築資訊模型(BIM)實施施工安全應用、採用物聯網(IoT)實施施工安全管理、採用臺灣職安卡等教育訓練文件實施進場管制、透過 AI 人工智慧進行危害自動辨識或管制、外籍移工實施臺灣職安卡教育訓練等</p> <p>8. 工程有投保團體傷害保險</p> <p>9. 配合國家政策及法規、推動工作者保護相關事項(例如：防癌篩檢、協助原住民就業或取得職業安全衛生業務主管資格、勞動條件)等</p> <p>10. 其他施工安全衛生創新作為及科技化應用等</p>	<p>其他特殊優良機制</p>	<p>分數外加(上限10%)</p>
	<p>分數外加部分</p> <p>1. 已通過臺灣職業安全衛生管理系統(TOSHMS)驗證</p> <p>2. 積極創新施工安全控管、作法或材料等</p> <p>3. 企業社會責任(CSR)、社會環境及公司治理(ESG)及永續發展目標(SDGs)的重視度</p> <p>4. 業主(含設計)、監造及施工廠商均報名參選</p> <p>5. 實施防災設計(Prevention through Design, PtD)等提升建築物運轉安全水平(例如：斜屋頂屋頂設置永久燈杆、易踏亮柱桿屋頂下方設置屋頂燈桿)</p> <p>6. 擔任營造業職業安全衛生促進團體擔任幹部及提供職業災害預防技術與文件、協助勞動檢查機構辦理安全衛生輔導及宣導、與勞動檢查機構締結安全伙伴、辦理安全區域联防等</p> <p>7. 採用建築資訊模型(BIM)實施施工安全應用、採用物聯網(IoT)實施施工安全管理、採用臺灣職安卡等教育訓練文件實施進場管制、透過 AI 人工智慧進行危害自動辨識或管制、外籍移工實施臺灣職安卡教育訓練等</p> <p>8. 工程有投保團體傷害保險</p> <p>9. 配合國家政策及法規、推動工作者保護相關事項(例如：防癌篩檢、協助原住民就業或取得職業安全衛生業務主管資格、勞動條件)等</p> <p>10. 其他施工安全衛生創新作為及科技化應用等</p>	<p>其他特殊優良機制</p>	<p>分數外加(上限10%)</p>
	<p>分數外加部分</p> <p>1. 已通過臺灣職業安全衛生管理系統(TOSHMS)驗證</p> <p>2. 積極創新施工安全控管、作法或材料等</p> <p>3. 企業社會責任(CSR)、社會環境及公司治理(ESG)及永續發展目標(SDGs)的重視度</p> <p>4. 業主(含設計)、監造及施工廠商均報名參選</p> <p>5. 實施防災設計(Prevention through Design, PtD)等提升建築物運轉安全水平(例如：斜屋頂屋頂設置永久燈杆、易踏亮柱桿屋頂下方設置屋頂燈桿)</p> <p>6. 擔任營造業職業安全衛生促進團體擔任幹部及提供職業災害預防技術與文件、協助勞動檢查機構辦理安全衛生輔導及宣導、與勞動檢查機構締結安全伙伴、辦理安全區域联防等</p> <p>7. 採用建築資訊模型(BIM)實施施工安全應用、採用物聯網(IoT)實施施工安全管理、採用臺灣職安卡等教育訓練文件實施進場管制、透過 AI 人工智慧進行危害自動辨識或管制、外籍移工實施臺灣職安卡教育訓練等</p> <p>8. 工程有投保團體傷害保險</p> <p>9. 配合國家政策及法規、推動工作者保護相關事項(例如：防癌篩檢、協助原住民就業或取得職業安全衛生業務主管資格、勞動條件)等</p> <p>10. 其他施工安全衛生創新作為及科技化應用等</p>	<p>其他特殊優良機制</p>	<p>分數外加(上限10%)</p>

註：1. 所提供之評選資料如使用他人著作，應明示其出處。
2. CSR、ESG 及 SDGs 之解釋名詞：
(1) 企業社會責任 (Corporate Social Responsibility, 簡稱 CSR)。
(2) 社會環境及公司治理 (Environmental & Social Governance, 簡稱 ESG)。
(3) 社會責任 (Social Responsibility, 簡稱 SR)。
(4) 社會責任 (Corporate Social Responsibility, 簡稱 CSR)。
(5) 社會責任 (Corporate Social Responsibility, 簡稱 CSR)。
(6) 社會責任 (Corporate Social Responsibility, 簡稱 CSR)。
(7) 社會責任 (Corporate Social Responsibility, 簡稱 CSR)。
(8) 社會責任 (Corporate Social Responsibility, 簡稱 CSR)。
(9) 社會責任 (Corporate Social Responsibility, 簡稱 CSR)。
(10) 社會責任 (Corporate Social Responsibility, 簡稱 CSR)。

<p>(1) 企業社會責任 (Corporate Social Responsibility, 簡稱 CSR)。</p> <p>(2) 社會環境及公司治理 (E 是指環境 (environment)、S 指社會 (social)、G 是公司治理 (governance))。</p> <p>(3) 永續發展目標 (Sustainable Development Goals, SDGs)。</p> <p>3. 業主、設計及監造未參加者權重分配之其他參與單位(例：設計及監造未參加者，業主設計監造移至業主，監造權重再依比例遞為分配，分配結果業主權重為 $(50\% \times \left(1 + \frac{50\%}{30\%+50\%}\right) \times 20) = 62.5\%$)。</p>	<p>(3) 永續發展目標 (Sustainable Development Goals, SDGs)。</p> <p>3. 業主、設計及監造未參加者權重分配之其他參與單位(例：設計及監造未參加者，設計權重移至業主，業主權重為 $(25\% \times (1 + \frac{15}{85}) \times 25 = 29.4)$，施工權重為 $(60\% \times (1 + \frac{15}{85}) \times 60 = 70.56)$)。</p>
---	---

推動職業安全衛生優良工程金安獎選拔作業要點

第三點、第四點修正規定

三、公共工程類及民間工程類（以下簡稱工程類）之選拔，依工程主辦機關（業主）之屬性與工程規模，區分為下列組別：

（一）公共工程組：

1. A 組：工程機關為中央機關或所屬公立學校、公營事業，其契約金額達新臺幣十億元以上。
2. B 組：工程機關為中央機關或所屬公立學校、公營事業，其契約金額達新臺幣二億元以上，未達新臺幣十億元。
3. C 組：工程機關為中央機關或所屬公立學校、公營事業，其契約金額未達新臺幣二億元。
4. D 組：工程機關為地方機關或所屬公立學校、公營事業，其契約金額達新臺幣十億元以上。
5. E 組：工程機關為地方機關或所屬公立學校、公營事業，其契約金額達新臺幣二億元以上，未達新臺幣十億元。
6. F 組：工程機關為地方機關或所屬公立學校、公營事業，其契約金額未達新臺幣二億元。

（二）民間工程組：

1. A 組：主體工程之契約金額達新臺幣十億元以上。
2. B 組：主體工程之契約金額達新臺幣二億元以上，未達新臺幣十億元。
3. C 組：主體工程之契約金額未達新臺幣二億元。

四、公共工程及民間工程符合下列條件者，得參加工程類選拔：

（一）公共工程組：

1. 工程契約金額達新臺幣二億元以上之工程，依工程機關核定之施工進度表計算，其工程進度累計至參選年度三月三十一日止，達百分之三十以上，未達百分之八十。
2. 工程契約金額未達新臺幣二億元之工程，依工程機關核定之施工進度表計算，其工程進度累計至參選年度三月三十一日止，達百分之二十以上，未達百分之八十。

3. 施工期間工作場所未發生工作者死亡災害、一次災害致三人以上發生失能傷害或因氨、氯、氟化氫、光氣、硫化氫、二氧化硫等化學物質外洩致一人以上住院治療之重大職業災害。
4. 施工廠商、設計單位、專案管理廠商、監造單位及相關承攬人就該工程於參選年度（參選前一年三月一日至當年二月底）未曾因違反職業安全衛生法或勞動檢查法規定，經勞動檢查機構處以全部停工或部分停工合計三次以上、或罰鍰處分金額合計新臺幣一百五十萬元以上，且受處分件次與檢查次數之比率達百分之二十。
5. 參選年度前五年內未曾獲得優良工程金安獎或公共工程金安獎。

（二）民間工程組：

1. 依業主核定之施工進度表計算，其工程進度累計至參選年度三月三十一日止，達百分之五十以上，或於參選年度第一季完工者。
2. 符合前款第三目至第五目之規定。

第六點格式一修正規定

格式一 優良工程金安獎公共工程組推(自)薦表

工程名稱	
自薦或推薦單位	單位名稱： 連絡人姓名及職稱： 連絡地址： 連絡電話：() 傳真電話：() E-mail：
主辦機關	機關名稱： 連絡人姓名及職稱： 連絡地址： 連絡電話：() 傳真電話：() E-mail：
代辦機關 (如有以代辦機關為評審對象，無可免)	機關名稱： 連絡人姓名及職稱： 連絡地址： 連絡電話：() 傳真電話：() E-mail：
設計單位 (如無或無參加意願可免)	單位名稱： 統一編號： 連絡人姓名及職稱： 連絡地址： 連絡電話：() 傳真電話：() E-mail：
專案管理廠商 (如無或無參加意願可免)	單位名稱： 統一編號： 連絡人姓名及職稱： 連絡地址： 連絡電話：() 傳真電話：() E-mail：
監造單位 (第2家以上單位無參加意願可免)	單位名稱： 統一編號： 連絡人姓名及職稱： 連絡地址： 連絡電話：() 傳真電話：() E-mail：
施工廠商 (如為共同承攬案件，需列出各廠商資料，第2家以上廠商無參加意願可免)	單位名稱：(主體工程承攬廠商或共同承攬廠商名稱) 統一編號： 連絡人姓名及職稱： 連絡地址： 連絡電話：() 傳真電話：() E-mail：

主要連絡窗口	機關(單位)名稱： 連絡人姓名及職稱： 行動電話： E-mail： 連絡地址： 辦公室電話：() 傳真電話：()
簡報地點 (與施工地點 車程15分鐘內 為原則)	
施工地點	
工程內容 (工程概述、 期程)	
施工廠商契約 金額(變更以 後之金額)	
參加組別	<input type="checkbox"/> A組：工程機關為中央機關或所屬公立學校、公營事業，其契約金額達新臺幣十億元以上。 <input type="checkbox"/> B組：工程機關為中央機關或所屬公立學校、公營事業，其契約金額達新臺幣二億元以上，未達新臺幣十億元。 <input type="checkbox"/> C組：工程機關為中央機關或所屬公立學校、公營事業，其契約金額未達新臺幣二億元。 <input type="checkbox"/> D組：工程機關為地方機關或所屬公立學校、公營事業，其契約金額達新臺幣十億元以上。 <input type="checkbox"/> E組：工程機關為地方機關或所屬公立學校、公營事業，其契約金額達新臺幣二億元以上，未達新臺幣十億元。 <input type="checkbox"/> F組：工程機關為地方機關或所屬公立學校、公營事業，其契約金額未達新臺幣二億元。
確認符合參選 條件(需全數 符合)	<input type="checkbox"/> 條件1：工程契約金額達新臺幣二億元以上之工程，依工程機關核定之施工進度表計算，其工程進度累計至參選年度三月三十一日止，達百分之三十以上，未達百分之八十。【需以工程主辦機關或代辦機關簽認之進度表為認定符合參考文件】 <input type="checkbox"/> 條件2：工程契約金額未達新臺幣二億元之工程，依工程機關核定之施工進度表計算，其工程進度累計至參選年度三月三十一日止，達百分之二十以上，未達百分之八十。【需以工程主辦機關或代辦機關簽認之進度表為認定符合參考文件】 <input type="checkbox"/> 條件3：施工期間工作場所未發生工作者死亡災害、一次災害致三人以上發生失能傷害或因氧、氯、氟化氫、光氣、硫化氫、二氧化硫等化學物質外洩致一人以上住院治療之重大職業災害。【需以工地轄區勞動檢查機構出具之文件為認定符合參考文件】 <input type="checkbox"/> 條件4：公共工程之各施工廠商、設計單位、專案管理廠商、監造單位及相關承攬人就該工程於參選年度(參選前一年三月一日至當年二月底)未曾因違反職業安全衛生法或勞動檢查法規定，經勞動檢查機構處以全部停工或部分停工合計三次以上、或罰鍰處分金額合計新臺幣一百五十萬元以上，且受處分件次與檢查次數之比率達百分之二十。【需以工地轄區勞動檢查機構出具之文件為認定符合參考文件】 <input type="checkbox"/> 條件5：參選年度前五年內未曾獲得優良工程金安獎或公共工程金安獎。

安全衛生優良事蹟及顯著效益(請依時間由近而遠填寫並檢附相關文件)					
推(自)薦單位	主辦機關或代辦機關	設計單位(如無或無參加意願可免)	專案管理廠商(如無或無參加意願可免)	監造單位(第2家以上單位無參加意願可免)	施工廠商(第2家以上廠商無參加意願可免)
事業單位印信	機關或單位印信 【本空格蓋章後表示推(自)薦表內容及附件，經工程主辦機關或代辦機關均已確認無誤，如有不實願負法律責任】	單位印信	廠商印信	單位印信	廠商印信

同意所附參選相關資料及現場簡報資料，供本署政策宣導推廣使用。是否

備註：

一、參選工程應提供參選文件之紙本份數及電子檔格式如下：

1. 推(自)薦表紙本1份及推(自)薦資料電子檔，電子檔格式包括 word(odt檔)及 pdf檔。
2. 具參加意願之設計單位、專案管理廠商、監造單位、施工廠商之契約影本(含首頁之契約標的、契約金額、履約承商及末頁之立約雙方兩造用印資料)及委託代辦公文影本(無代辦者免)各1份，均掃描成 pdf 檔。
3. 由工程主辦機關或代辦機關出具符合參選條件1或參選條件2及由參選工程轄區勞動檢查機構出具符合參選條件3、4之公文影本各1份，均掃描成 pdf 檔。

二、推(自)薦資料電子檔內容以附表一：「優良工程金安獎公共工程組評審表」之評審項目為主，格式以 A4直式橫書繕打，且不得超過100頁(含封面、目錄及附件等，並建議檢附依附表一評審表內容之自評得分資料)，電子檔以不超過100MB為原則。

三、電子檔請彙整上傳至本部職業安全衛生署「優良工程金安獎資訊管理系統」(<https://gsc.osha.gov.tw/>)中相對欄位及上傳選項，並一併上傳2分鐘工程簡介影片。

四、於5月25日前上傳參選工程近半年以前(至少包括但不限參選前一年十月至當年五月)之施工照片至「優良工程金安獎資訊管理系統」中相對欄位，提供評選參考。

五、建築師或技師事務所之統一編號請填寫負責人身分證統一編號。

六、未於本表提供資料及印信欄位未用印之單位，得視為無參選意願，工程如獲得獎，該單位不予獎勵。

七、實地評選簡報之電子檔格式包括 PPT 檔(odp 檔)及 pdf 檔，於受評3日前上傳「優良工程金安獎資訊管理系統」為原則，無需印製書面資料。

八、參選資料只需檢附-格式一「優良工程金安獎公共工程組推(自)薦表」(原稿)含用印，請寄或親送：24219新北市新莊區中平路439號南棟11樓「勞動部職業安全衛生署」收(信封上請註明：參加「推動職業安全衛生優良工程金安獎選拔」工程類評選活動)，秘書單位：職業安全組第二科，連絡電話：(02) 8995-6666。

第六點格式二修正規定

格式二 優良工程金安獎民間工程組推(自)薦表

工程名稱	
自薦或推薦單位	單位名稱： 連絡人姓名及職稱： 連絡地址： 連絡電話：() 傳真電話：() E-mail：
業主(無參加意願可免)	事業單位名稱： 連絡人姓名及職稱： 連絡地址： 連絡電話：() 傳真電話：() E-mail：
代辦事業單位 (如有以代辦機關為評審對象，無參加意願可免)	事業單位名稱： 連絡人姓名及職稱： 連絡地址： 連絡電話：() 傳真電話：() E-mail：
設計單位 (如無或無參加意願可免)	單位名稱： 統一編號： 連絡人姓名及職稱： 連絡地址： 連絡電話：() 傳真電話：() E-mail：
專案管理廠商 (如無或無參加意願可免)	單位名稱： 統一編號： 連絡人姓名及職稱： 連絡地址： 連絡電話：() 傳真電話：() E-mail：
監造單位 (無參加意願可免)	單位名稱： 統一編號： 連絡人姓名及職稱： 連絡地址： 連絡電話：() 傳真電話：() E-mail：
施工廠商 (如為共同承攬案件，需列出各廠商資料，第2家以上廠商無參加意願可免)	單位名稱：(主體工程承攬廠商或共同承攬廠商名稱) 統一編號： 連絡人姓名及職稱： 連絡地址： 連絡電話：() 傳真電話：() E-mail：

主要連絡窗口	單位名稱： 連絡人姓名及職稱： 行動電話： E-mail： 連絡地址： 辦公室電話：() 傳真電話：()
簡報地點 (與施工地點 車程15分鐘內 為原則)	
施工地點	
工程內容 (工程概述、 期程)	
施工廠商契約 金額(如有變 更以變更後之 金額)	
參加組別	<input type="checkbox"/> A組：主體工程之契約金額達新臺幣十億元以上。 <input type="checkbox"/> B組：主體工程之契約金額達新臺幣二億元以上，未達新臺幣十億元。 <input type="checkbox"/> C組：主體工程之契約金額未達新臺幣二億元。
確認符合參選 條件(需全數 符合)	<input type="checkbox"/> 條件1：依業主核定之施工進度表計算，其工程進度累計至參選年度三月三十一日止，達百分之五十以上，或於參選年度第一季完工者。【需以業主簽認之進度表為認定符合參考文件】 <input type="checkbox"/> 條件2：施工期間工作場所未發生工作者死亡災害、一次災害致三人以上發生失能傷害或因氨、氯、氟化氫、光氣、硫化氫、二氧化硫等化學物質外洩致一人以上住院治療之重大職業災害。【需以工地轄區勞動檢查機構出具之文件為認定符合參考文件】 <input type="checkbox"/> 條件3：施工廠商、設計單位、專案管理廠商、監造單位及相關承攬人就該工程於參選年度(參選前一年三月一日至當年二月底)未曾因違反職業安全衛生法或勞動檢查法規定，經勞動檢查機構處以全部停工或部分停工合計三次以上，或罰鍰處分金額合計新臺幣一百五十萬元以上，且受處分件次與檢查次數之比率達百分之二十。【需以工地轄區勞動檢查機構出具之文件為認定符合參考文件】 <input type="checkbox"/> 條件4：參選年度前五年內未曾獲得優良工程金安獎或公共工程金安獎。
安全衛生優良 事蹟及顯著效 益(請依時間 由近而遠填寫 並檢附相關文 件)	

推(自)薦單位	業主或代辦事業單位	設計單位(如無或無參加意願可免)	專案管理廠商(如無或無參加意願可免)	監造單位(第2家以上單位無參加意願可免)	施工廠商(第2家以上廠商無參加意願可免)
事業單位印信	業主或事業單位印信【本空格蓋章後表示(自)薦表內容及附件,經工程主辦機關或代辦機關均已確認無誤,如有不實願負法律責任】	單位印信	廠商印信	單位印信	廠商印信

同意所附參選相關資料及現場簡報資料,供本署政策宣導推廣使用。是否

備註:

一、參選工程應提供參選文件之紙本份數及電子檔格式如下:

1. 推(自)薦表紙本1份及推(自)薦資料電子檔,電子檔格式包括 word(odt 檔)或 pdf 檔。
2. 具參加意願之設計單位、專案管理廠商、監造單位、施工廠商之契約影本(含首頁之契約標的、契約金額、履約廠商及末頁之立約雙方兩造用印資料)及委託代辦公文影本(無代辦者免)各1份,均掃描成 pdf 檔。
3. 由工程主辦機關或代辦機關出具符合參選條件1及由參選工程轄區勞動檢查機構出具符合參選條件2、3之公文影本各1份,均掃描成 pdf 檔。

二、推(自)薦資料電子檔內容以附表二:「優良工程金安獎民間工程組評審表」之評審項目為主,格式以 A4 直式橫書繕打,且不得超過100頁(含封面、目錄及附件等,並建議檢附依附表二評審表內容之自評得分資料),電子檔以不超過100MB 為原則。

三、電子檔請彙整上傳至本部職業安全衛生署「優良工程金安獎資訊管理系統」(<https://gsc.osha.gov.tw/>)中相對欄位及上傳選項,並一併上傳2分鐘工程簡介影片。

四、於5月25日前上傳參選工程近半年以前(至少包括但不限參選前一年十月至當年五月)之施工照片至「優良工程金安獎資訊管理系統」中相對欄位,提供評選參考。

五、建築師或技師事務所之統一編號請填寫負責人身分證統一編號。

六、未於本表提供資料及印信欄位未用印之單位,得視為無參選意願,工程如獲得獎,該單位不予獎勵。

七、參選工程由勞動檢查機構提初審意見,由初審小組依書面資料審查,必要時辦理實地查證,實地評選簡報之電子檔格式包括 PPT 檔(odp 檔)及 pdf 檔,於受評3日前上傳「優良工程金安獎資訊管理系」統為原則,無需印製書面資料。

八、參選資料只需檢附-格式二「優良工程金安獎民間工程組推(自)薦表」(原稿)含用印,請寄或親送:24219新北市新莊區中平路439號南棟11樓「勞動部職業安全衛生署」收(信封上請註明:參加「推動職業安全衛生優良工程金安獎選拔」工程類評選活動),秘書單位:職業安全組第二科,連絡電話:(02) 8995-6666。

第六點格式三修正規定

格式三 優良工程金安獎優良人員推薦表

姓名		職稱		<input type="checkbox"/> 參選年度前五年內未曾獲得優良工程金安獎或公共工程金安獎
聯絡地址				
性別	<input type="checkbox"/> 男	年齡	市話	
	<input type="checkbox"/> 女		行動電話	
參選(得獎)工程名稱			組別	
推薦機關(單位)	機關(單位)名稱：			
服務公司(單位)				
服務公司(單位)地址				
同意所附參選相關資料及現場簡報資料，供本署政策宣導推廣使用。是 <input type="checkbox"/> 否 <input type="checkbox"/>				
優良事蹟（請依時間由近而遠填寫並檢附相關文件）				
推薦單位蓋章			參選人員簽名 或蓋章	
備註： 一、參選人員應提供參選文件包括：推薦表紙本1份及推薦資料電子檔，並將電子檔（含 word(odt 檔)及 pdf 檔）彙整上傳至本部職業安全衛生署「優良工程金安獎資訊管理系統」（ https://gsc.osha.gov.tw/ ）中相對欄位及上傳選項。 二、推薦資料電子檔內容以附表三：「優良工程金安獎優良人員評審表」之評審項目為主，格式以 A4 直式橫書繕打，且不得超過100頁（含封面、目錄及附件等），電子檔以不超過100MB 為原則。 三、評選簡報之電子檔格式包括 PPT 檔(odp 檔)及 pdf 檔，於受評3日前上傳「優良工程金安獎資訊管理系統」為原則，無需印製書面資料。 四、參選資料只需檢附-格式三「優良工程金安獎優良人員推薦表」（原稿）含用印或簽名，請寄或親送：24219新北市新莊區中平路439號南棟11樓「勞動部職業安全衛生署」收（信封上請註明：參加「推動職業安全衛生優良工程金安獎選拔」人員類評選活動），秘書單位：職業安全組第二科，連絡電話：(02) 8995-6666。				

第七點附表一修正規定

附表一 優良工程金安獎公共工程組之評審表

評分對象	項目	評審參考細項	權重
工程主辦機關(或代辦機關)及專案管理廠商(如無可免)	施工安全衛生規劃及風險管理	<ol style="list-style-type: none"> 1. 最高管理階層對於推動施工安全衛生管理之參與 2. 安全衛生政策、目標及方案 3. 安全衛生管理組織人力 4. 對於規劃及設計所訂之施工安全衛生源頭管理事項 5. 對於監造單位執行安全衛生監督查核事項之規範及落實 6. 施工階段之安全衛生監督成效 7. 安全衛生績效獎勵辦法之建立及落實 8. 安全衛生列入選商條件 9. 維運階段之施工安全衛生規劃 	20%
設計單位(如無併入主辦機關, 統包併入施工廠商)	施工安全衛生源頭設計	<ol style="list-style-type: none"> 1. 施工安全衛生之設計能力 2. 設計階段之施工安全風險評估 3. 招標文件之安全圖說、規範、量化及經費 4. 提升施工安全績效(例設計導入模組化施工) 5. 維運階段之維護安全設計 6. 施工安全設計矯正及改善 	10%
監造單位	施工安全衛生監造技術	<ol style="list-style-type: none"> 1. 安全衛生監造之政策 2. 施工安全衛生監造組織人力 3. 施工危害辨識能力(如取得職業安全衛生證照及施工安全衛生工作經驗等) 4. 依工序訂定之安全衛生查核計畫 5. 依加強公共工程職業安全衛生管理作業要點第12點規定之執行績效 6. 安全衛生績效獎勵辦法之建立及落實 7. 安全衛生監造矯正及改善 	20%
施工廠商	安全衛生政策	<ol style="list-style-type: none"> 1. 由組織中最高管理階層核定 2. 將施工安全衛生融入經營理念 3. 追求高水準的安全衛生績效 4. 承諾提供適當資源落實施工安全衛生政策 5. 訂定並落實執行施工安全衛生管理目標 6. 利害相關者與全部員工的參與及諮商 	4%
	安全衛生組織人力及資源	<ol style="list-style-type: none"> 1. 總公司安全衛生專責部門及組織人力 2. 施工現場安全衛生組織人力 3. 各級主管及管理、指揮、監督有關人員之施工安全衛生權責 4. 施工安全衛生協議組織 5. 施工安全風險評估小組 	8%

		6. 施工安全衛生經費	
	安全衛生制度計畫及實施與落實	<ol style="list-style-type: none"> 1. 施工規劃階段之施工安全風險評估 2. 高風險作業標準及管制機制 3. 施工安全衛生設施及防災重點計畫 4. 施工安全圖說(含擋土支撐、施工架及模板支撐等假設工程)之建立及按圖施作查核機制 5. 工作許可制度(含門禁管制、個人防護具、禁用非法外國人等) 6. 協議組織會議運作及指揮權行使機制 7. 安全值星及聯合稽查等動態管理機制 8. 自動檢查機制 9. 統一教育訓練 10. 緊急應變及醫療救護計畫 11. 工地安全衛生考核獎懲制度 12. 承包商安全衛生評比及選商制度 13. 職業安全衛生文件管理 	30%
	安全衛生績效稽核及系統評估改善	<ol style="list-style-type: none"> 1. 被動式監控: 監控事故、疾病、傷害及死亡案件 2. 主動式監控: 監控施工安全衛生計畫執行程度 3. 查核職業安全衛生管理系統之缺失並改善追蹤確認 4. 職業災害及虛驚事故檢討及改善並回饋管理系統 	8%
原始分數合計			100%
分數外加部分			
所有評分對象	其他特殊優良機制	<ol style="list-style-type: none"> 1. 已通過臺灣職業安全衛生管理系統(TOSHMS)驗證 2. 使用創新施工安全技術、作法或材料等。 3. 企業社會責任(CSR)、社會環境及公司治理(ESG)及永續發展目標(SDCS)的重視度 4. 擔任營造業職業安全衛生促進團體幹部及提供職業災害預防技術與文件、協助勞動檢查機構辦理安全衛生輔導及宣導、與勞動檢查機構締結安全伙伴、辦理安全區域聯防等 5. 採用建築資訊模型(BIM)實施施工安全應用、採用物聯網(IoT)實施施工安全管理、採用臺灣職安卡等教育訓練及實施進場管制、透過 AI 人工智慧進行危害自動辨識或管制、外國人實施臺灣職安卡教育訓練等 6. 實施防災設計(Prevention through Design, PtD)等提升建築物運維安全水準 7. 工程有投保團體傷害保險 8. 配合國家政策及法規、推動工作者保護相關事項(例如: 防癌篩檢、協助原住民就業或取得職業安全衛生業務主管資格、勞動條件)等 9. 其他施工安全衛生創新作為及科技化應用等 	分數外加(上限10%)

分數外減部分			
施工廠商	廠商扣分機制	依施工廠商於簡報提供之所屬工程(含公共工程及民間工程)於3年內(以選拔年度4月30日往前推3年前之5月1日)曾發生職業安全衛生法第37條第2項第1、2款所稱職業災害(1人死亡或3人以上罹災),由委員審酌施工廠商之簡報相關內容扣分(例連續3年內均有上開重大職災,每1名勞工死亡扣減1分)。	分數外減(上限10%)

註：1. 所提供之評選資料如使用他人著作者，應明示其出處。

2. CSR、ESG 及 SDGS 之解釋名詞：

- (1) 企業社會責任 (Corporate Social Responsibility, 簡稱 CSR)。
- (2) 社會環境及公司治理(E 是指環境 (environment)、S 指社會 (social)、G 是公司治理 (governance))。
- (3) 永續發展目標 (Sustainable Development Goals, SDGs)。

第七點附表二修正規定

附表二 優良工程金安獎民間工程組之評審表

評分對象	項目	評審參考細項	權重
業主及專案管理廠商 (無參加意願可免)	施工安全衛生規劃及風險管理	<ol style="list-style-type: none"> 1. 最高管理階層對於推動施工安全衛生管理之參與 2. 安全衛生政策、目標及方案 3. 安全衛生管理組織人力 4. 對於規劃及設計所訂之施工安全衛生源頭管理事項 5. 對於監造單位執行安全衛生監督查核事項之規範及落實 6. 施工階段之安全衛生監督成效 7. 安全衛生績效獎勵辦法之建立及落實 8. 安全衛生列入選商條件 9. 維運階段之施工安全衛生規劃 	20%
設計單位 (如無或無參加意願可免)	施工安全衛生源頭設計	<ol style="list-style-type: none"> 1. 施工安全衛生之設計能力 2. 設計階段之施工安全風險評估 3. 招標文件之安全圖說、規範、量化及經費 4. 提升施工安全績效(例設計導入模組化施工) 5. 維運階段之維護安全設計 6. 施工安全設計矯正及改善 	10%
監造單位 (無參加意願可免)	施工安全衛生監造技術	<ol style="list-style-type: none"> 1. 安全衛生監造之政策 2. 施工安全衛生監造組織人力 3. 施工危害辨識能力(如取得職業安全衛生證照及施工安全衛生工作經驗等) 4. 依工序訂定之安全衛生查核計畫 5. 安全衛生績效獎勵辦法之建立及落實 6. 安全衛生監造矯正及改善 	20%
施工廠商	安全衛生政策	<ol style="list-style-type: none"> 1. 由組織中最高管理階層核定 2. 將施工安全衛生融入經營理念 3. 追求高水準的安全衛生績效 4. 承諾提供適當資源落實施工安全衛生政策 5. 訂定並落實執行施工安全衛生管理目標 6. 利害相關者與全部員工的參與及諮商 	4%
	安全衛生組織人力及資源	<ol style="list-style-type: none"> 1. 總公司安全衛生專責部門及組織人力 2. 施工現場安全衛生組織人力 3. 各級主管及管理、指揮、監督有關人員之施工安全衛生權責 4. 施工安全衛生協議組織 5. 施工安全風險評估小組 6. 施工安全衛生經費 	8%

	安全衛生制度計畫與落實	<ol style="list-style-type: none"> 1. 施工規劃階段之施工安全風險評估 2. 高風險作業標準及管制機制 3. 施工安全衛生設施及防災重點計畫 4. 施工安全圖說(含擋土支撐、施工架及模板支撐等假設工程)之建立及按圖施作查核機制 5. 工作許可制度(含門禁管制、個人防護具、禁用非法外國人等) 6. 協議組織會議運作及指揮權行使機制 7. 安全值星及聯合稽查等動態管理機制 8. 自動檢查機制 9. 統一教育訓練 10. 緊急應變及醫療救護計畫 11. 工地安全衛生考核獎懲制度 12. 承包商安全衛生評比及選商制度 13. 職業安全衛生文件管理 	30%
	安全衛生績效稽核及改善	<ol style="list-style-type: none"> 1. 被動式監控:監控事故、疾病、傷害及死亡案件 2. 主動式監控:監控施工安全衛生計畫執行程度 3. 查核職業安全衛生管理系統之缺失並改善追蹤確認 4. 職業災害及虛驚事故檢討及改善並回饋管理系統 	8%
原始分數合計			100%
分數外加部分			
所有評分對象	其他特殊優良機制	<ol style="list-style-type: none"> 1. 已通過臺灣職業安全衛生管理系統(TOSHMS)驗證 2. 使用創新施工安全技術、作法或材料等 3. 企業社會責任(CSR)、社會環境及公司治理(ESG)及永續發展目標(SDGS)的重視度 4. 業主(含設計)、監造及施工廠商均報名參選 5. 實施防災設計(Prevention through Design, PtD)等提升建築物運維安全水準(例:斜屋頂邊緣設置永久欄杆、易踏空材料屋頂下方設置堅固格柵) 6. 擔任營造業職業安全衛生促進團體擔任幹部及提供職業災害預防技術與文件、協助勞動檢查機構辦理安全衛生輔導及宣導、與勞動檢查機構締結安全伙伴、辦理安全區域聯防等 7. 採用建築資訊模型(BIM)實施施工安全應用、採用物聯網(IoT)實施施工安全管理、採用臺灣職安卡等教育訓練文件實施進場管制、透過 AI 人工智慧進行危害自動辨識或管制、外國人實施臺灣職安卡教育訓練等 8. 工程有投保團體傷害保險 9. 配合國家政策及法規、推動工作者保護相關事項(例如:防癌篩檢、協助原住民就業或取得職業安全衛生業務主管資格、勞動條件)等 10. 其他施工安全衛生創新作為及科技化應用等 	分數外加(上限10%)

分數外減部分			
施工廠商	廠商扣分機制	依施工廠商於簡報提供之所屬工程(含公共工程及民間工程)於3年內(以選拔年度4月30日往前推3年前之5月1日)曾發生職業安全衛生法第37條第2項第1、2款所稱職業災害(1人死亡或3人以上罹災),由委員審酌施工廠商之簡報相關內容扣分(例連續3年內均有上開重大職災,每1名勞工死亡扣減1分)。	分數外減(上限10%)

註：1. 所提供之評選資料如使用他人著作，應明示其出處。

2. CSR、ESG 及 SDGS 之解釋名詞：

(1) 企業社會責任 (Corporate Social Responsibility, 簡稱 CSR)。

(2) 社會環境及公司治理 (E 是指環境 (environment)、S 指社會 (social)、G 是公司治理 (governance))。

(3) 永續發展目標 (Sustainable Development Goals, SDGs)。

3. 業主、設計及監造未參加者權重分配之其他參與單位(例：設計及監造未參加者，其中設計權重移至業主，監造權重再依比例選為分配，分配結果業主權重為 $(30\% \times (1 + \frac{30\%}{30\%+50\%} \times 20) = 37.5\%)$ ，施工權重為 $50\% \times (1 + \frac{50\%}{30\%+50\%} \times 20) = 62.5\%$ 。

